

熊野古道・小辺路十中辺路

2010.3.20 ~ 22

3月20日
 平針 7:25
 地下鉄鶴舞線
 伏見 7:48
 7:53
 地下鉄東山線
 名古屋 7:56
 8:30
 近鉄特急
 大和八木 10:17 昼食
 11:45 奈良交通路線バス
 十津川温泉 16:20

昴の郷 に宿泊

3月21日 (小辺路:果無越)
 昴の郷 6:40
 2日目 16.0km
 本宮大社 14:10
 14:20
 龍神バス
 湯の峰温泉 14:35

湯の峰荘に宿泊

3月22日
 下湯の峰 8:04
 龍神バス
 発心門王子 8:36
 8:38
 3日目 10.5km
 本宮大社 13:50
 14:10
 熊野交通バス
 権現前 15:20
 買い物でフラフラ
 新宮 16:15
 17:25
 ワイドビュー南紀8号
 名古屋 20:42



奥熊野の山懐に抱かれた秘境と、歴史をかいまみる熊野古道

日本最古とも言われる湯の峰温泉は、その歴史の長さから何れも知られる人の多い温泉好きにはたまらない。もちろん温泉も豊かなので癒癒は切なし。歴史が長く、度々たたらられたいはどお持ちの良温泉です。また「日本でも珍しい「温泉料理」が味わえる温泉でもあります。その湯の峰温泉でもっとも大きな露天風呂と、ゆたたり入れる入浴の貸切風呂を持つ湯の峰荘は、ゆたかな田舎の風景とともに心が落ちつき、ほろりと身をお約束します。「お湯が良い、また来ます」と入浴の温泉をぜひ味わいにお越し下さい。

湯の峰荘

お湯の良さは折り紙つき
温泉ナンバリングの呼び声も、
湯かしのし、健康なしの
「はまもんの湯」



日本最古の温泉 湯の峰温泉 熊野古道の古湯



HP: yunominesou.com
TEL: 0735-42-1111

8:30 発の近鉄で大和八木へ



八木駅前の近鉄百貨店内で昼食



翌日の朝食用のパンを買って、11:45 発 新宮行き路線バスに乗車



途中休憩で日本一の谷瀬の吊り橋を渡ったつもりで見学

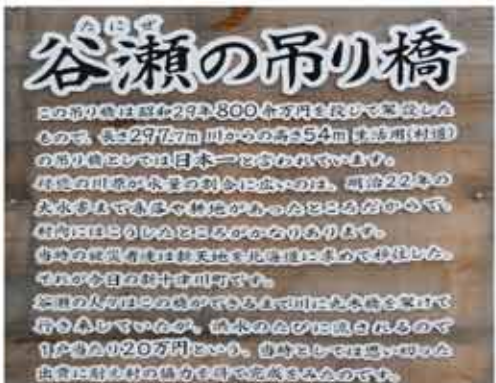

16:30 ホテルの送迎車で昂に到着



16:20 十津川温泉バスセンターに到着



ぐずついた天気が続いていたが、我々の出発を待っていたかのように回復。日頃の心掛けですかね？
ひたすら移動の一日でも、日本一長距離の路線バスに乗り、谷瀬の吊り橋も見学できた。時間の関係で吊り橋を渡れなかったのは残念？（二人とも高所恐怖症）

①6:40 前日買ったパンで、部屋で朝食、ホテルの朝食は、おにぎりにしてもらう。



③6:53 余裕で国道の橋を渡る。



④7:02 登山口



⑥ 民家の庭を通る古道



⑧7:48 三十番観音



②6:43 楽しみにしていた(?)吊り橋は工事のため、通行禁止。残念。



黄砂のため視界不良。



⑤ いきなり急勾配の登り。



⑦7:40 果無集落



⑨7:58 二十九番観音



⑩8:03 二十八番観音



⑫8:10 二十六番観音



⑭8:18 天水田



⑮8:26 山口茶屋跡



⑯8:28 二十四番観音



⑪8:07 二十七番観音



⑬8:17 二十五番観音

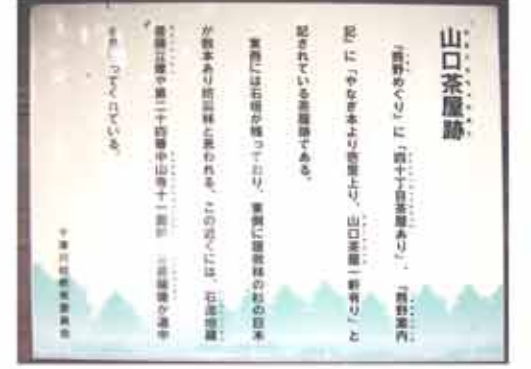

⑰8:34 二十三番観音



①8:38 二十二番観音



②8:45 二十一番観音



③8:50 観音堂



④8:59 二十番観音



⑤9:09 十九番観音



⑥9:19 十八番観音



峠までもう一がんばり

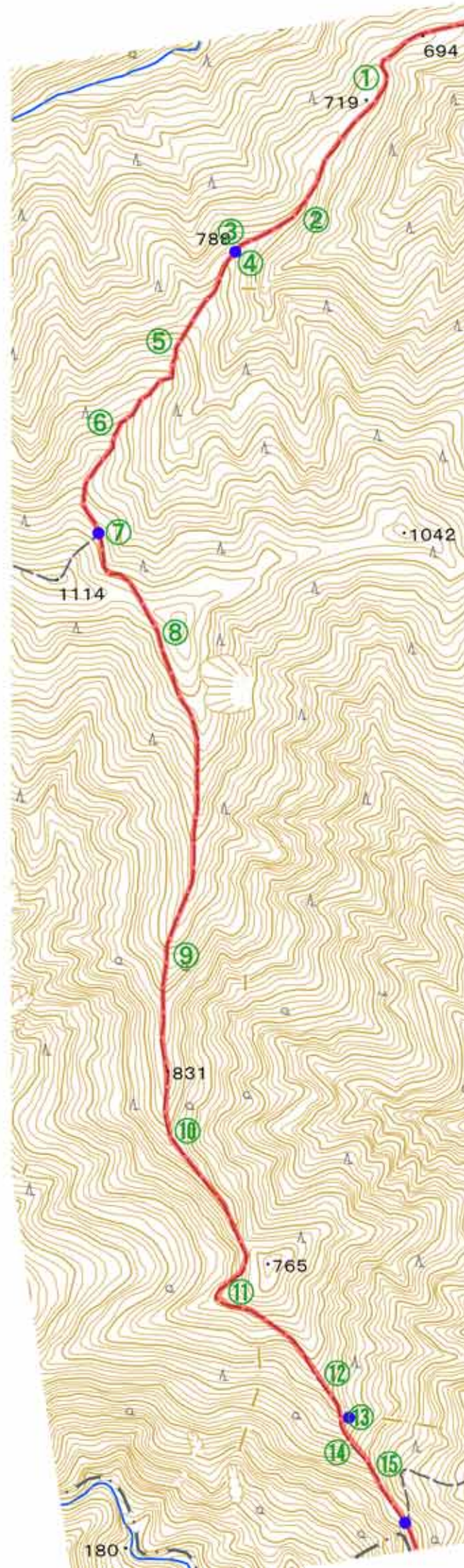

⑦9:28 果無峠・十七番観音



⑧9:41 十六番観音



⑨9:51 十五番観音



⑩10:07 十四番観音



⑪10:17 十三番観音



⑫10:24 十二番観音



⑬10:29 三十丁石



⑭10:35 十一番観音



⑮10:44 十番観音



① 黄砂に霞む七色集落



② 10:51 九番観音



③ 10:53 七色分岐



④ 10:56 八番観音



⑤ 11:03 七番観音



⑥ 11:10 六番観音



⑦ 11:17 五番観音



⑧ 11:34 四番観音



⑨ 11:46 三番観音



⑩ 11:52 二番観音



⑪ 11:59 八木尾に降りる。足はガクガク。



⑫ 12:04 一番観音 (離れた所に移設)



⑬ 12:07 八木尾集会議場で昼食



⑭ 12:53 道の駅奥熊野ほんぐら



⑮ 13:27 中辺路合流点・三軒茶屋跡



⑯ 14:10 祓戸王子跡



⑰ 14:12 本宮大社・小辺路全線踏破達成!!



当初は湯の峰まで大日越を歩く予定だったが、果無からの下りでの足のダメージが大きく、とても無理、明日も大日越を逆行の予定ということもありって14:20のバスで湯の峰温泉まで行き、湯の峰を散策することに二人の意見が合致。昨日と同じ路線のバスだった。

14:30 湯の峰温泉に到着



世界遺産つぼ湯（小栗判官で有名）



15:00 湯の峯荘にたどり着く。



部屋からの眺め。黄砂はすっかり解消。



薬師堂



湯の胸（かつての正式名称）茶屋でおやつ。



熊野の古湯
湯の峯荘

三日月

7:00 朝食（温泉粥）



①8:36 発心門王子バス停に到着



③8:52 猪鼻王子跡



④9:02 船玉神社



⑤9:05 赤城越分岐



8:04 のバスを待つ



②8:37 発心門王子



①9:14 赤城越に入る



②10:00 なわべり地蔵



④11:01 天気快晴、視界良好



⑥11:33 つぼ湯



⑦11:37 湯の胸茶屋で昼食



③10:32 柿原茶屋跡



⑤11:30 湯の峰温泉に到着



⑧12:06 湯の峰王子跡



⑨12:38 鼻欠地蔵



⑩13:30 大日越登り口



⑬13:48 中辺路全線踏破達成！！



オークワのマックで休憩後買い物、17:25のワイドビューで帰名



⑩13:00 月見ヶ丘神社



⑫13:35 大斎原



バスで新宮へ向かい、いつもの鈴焼を買う

